Europska komisija

Obrazovanjem i kulturom jačati europski integritet

Komisijin doprinos radnom ručku čelnika
Göteborg, 17. studenoga 2017.

#FutureOfEurope #EURoad2Sibiu

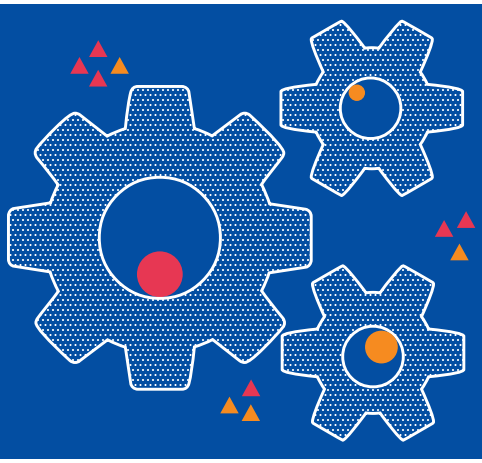

MREŽA EUROPSKIH SVEUČILIŠTA

POSTOJEĆA SITUACIJA

10 od 50 najbolje plasiranih sveučilišta na svijetu u poretku za 2018. nalaze se u EU-u.

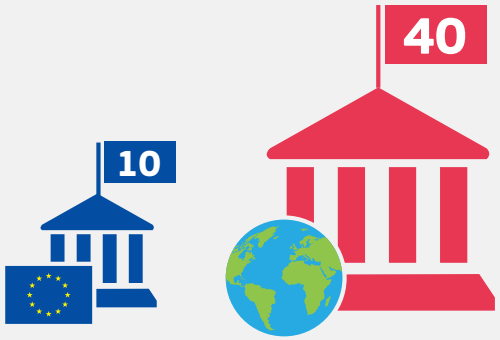

Izvor:

- Iz **proračuna EU-a** financira se mali broj europskih ustanova visokog obrazovanja koje **pružaju obrazovanje o europskim temama**: Europski sveučilišni institut u Firenci, Europski koledž (Bruges i Natolin), Europski institut za javnu upravu u Maastrichtu, Europska pravna akademija u Trieru, Međunarodni centar za europsko osposobljavanje u Nici i Europska agencija za posebne potrebe i uključivo obrazovanje u Odenseu. Strogo govoreći, Agencija ne pruža obrazovanje o europskim temama, ali njezin rad pridonosi europskom interesu.
- **Bilateralna i multilateralna suradnja među sveučilištima** (npr. Francusko-njemačko sveučilište, l'Université de la Grande Région, Francusko-talijansko sveučilište) koja se često nalaze u pograničnim regijama.
- **Združeni/dvostruki diplomski studiji** u okviru programa **Erasmus Mundus**: studijski programi koje zajednički vodi međunarodni konzorcij ustanova visokog obrazovanja iz Europe i šire.
- **U-Multirank**: alat za neovisnu usporedbu uspješnosti ustanova visokog obrazovanja u cijelom svijetu (obuhvaća 1 1.200 ustanova).

KLJUČNA POSTIGNUĆA DO DANAS

- **Iz programa Erasmus+ financirano je više od 600 strateških partnerstava u području visokog obrazovanja**. 45 % rezultata svih projekata novi su ili poboljšani tečajevi/kurikulumi i nastavni materijali. Međutim, u većini slučajeva projekti ne rezultiraju zajedničkim studijima.
- Od 2004. **u program Erasmus Mundus uvrštena su 392 zajednička diplomska studijska programa, a europskim studentima dodijeljeno je 21 500 stipendija**.

NA-05-17-126-HR-C

IZAZOVI

Mnogobrojne su administrativne i birokratske prepreke potpunoj prekograničnoj integraciji nastavnih aktivnosti ustanova visokog obrazovanja koje bi vodile do priznavanja formalnih kvalifikacija u državama članicama partnerskih ustanova.

ŠTO SE MOŽE NAPRAVITI U SLJEDEĆE DVIJE GODINE?

- Osnivanje **Škole europskog i transnacionalnog upravljanja** utemeljene na mreži partnerskih ustanova kao što su Europski koledž, École nationale d'administration, Hertie School of Governance radi osposobljavanja rukovoditelja u javnim i privatnim organizacijama te organizacijama civilnog društva u području poslova EU-a.
- Razvoj novih **strateških partnerstava** među ustanovama visokog obrazovanja.
- **Potpora za 200 dodatnih diplomskih programa Erasmus Mundus** i dodjela ukupno 30 000 stipendija do 2020.
- **Povećati vidljivost i upotrebu alata U-Multirank** radi promicanja EU-a kao atraktivnog mjesta za pohađanje studija visokog obrazovanja.

MOGUĆE INICIJATIVE DO 2025.

- **Osnivanje mreže europskih sveučilišta** radi jačanja i strukturiranja suradnje među ustanovama visokog obrazovanja (*prvi korak: osnivanje mreža sveučilišta i organiziranje zajedničkih programa uz upotrebu alata ta učenje na daljinu; drugi korak: pokretanje zajedničkih poduhvata; treći korak: osnivanje ustanova*).
- Davanje **europskog statuta** dobro uhodanim mrežama radi dobivanja prekograničnog financiranja iz proračuna EU-a i dugoročne održivosti.

Politička ambicija trebala bi se uskladiti sa sredstvima za djelovanje i odraziti u budućim raspravama o financijskim sredstvima EU-a.

ISBN 978-92-79-74867-7
doi:10.2775/596634